晶報

社址上海望平街 電話九三四二八號

第三千三百十二號

□中宣部登記證中字一二二六號□

□內政部登記證警字一五二二號□

□中華郵政特准掛號立券按照總包優益寄送之報紙□每日發行增刊無定□

定報價格 直接訂購中國境內全年四元【紀念期內特價三元】半年二元三角每月四角日本同其餘外國各埠加倍均作大洋計算報費先惠郵費在內郵票加一 分館訂購每月六角餘酌加 今日一張零售大洋二分八厘

廣告刊例 【特別】報頭兩面及上幅橫條價面議【普通】每格計十五字高十九字寬每期一律洋六元半格起碼如指定地位另加【新聞中縫】每格計三十字高十字寬每期洋八元【封面中縫】每格與新聞中縫同每期洋五元

□來件

□胡林翼治黔政略與現在縣政（五十九）

（曾經沅講述）

在前面已經說過，尤其對於左宗棠、知有異才，因當時隱居鄉里，尚未問世，他便一再荐之於湖廣總督程晴峯與湖南巡撫張亮基，稱他「廉介剛方，秉性良實，忠肝義胆，與時俗迥異，胸羅古今地圖兵法，精通時務，近日楚材第一」後來卒致被張亮基羅致出來，從此即獻身國事，建立異日的功業。又看他對於韓超的事實，韓超字南溪，直隸昌黎人，當時作獨山知州及清江通判，因治盜匪頗有功績，胡氏便極力薦舉他，薦韓委員啓，該員腹有十萬兵，胸羅念一史，沉勇慷慨，一步百計，殊非泛讀兵書侈言將畧者可比，且忠勇正直，血性奇男子，可爲名將，可爲良吏，若及見在拔之，可爲國家出力，其年已逾三十矣，再過五六年，則恐其精力稍遜，實爲可惜，後來韓超，聲譽日隆，不久以功擢貴東道，卒至做到巡撫，可見胡氏的眼力，畢竟不錯，而我們在他的薦信中，對於胡氏薦賢的誠懇，固無待言，同時還有一點，值得我們注意，韓超當時，已經年逾五十，還不過是個通判，在人家以爲再難得有進步了，甚或短氣灰心，不求上達，而韓超依然勇往邁進，據他本傳說，「超以孤軍馳突，屢瀕於危，卒獲無恙」，所以至於做到巡撫，建立了許多事業，由這點，應該可以增加我們的志氣，各位在此受訓，不要以爲我自己現在三四十歲了，還是個縣長或區長等職位，恐怕再努力也沒有什麼希望，那是完全錯了，事業是人創造出來的，環境是以人力可以打破的，偉大的事業，正在努力的後面、

本館新地址 編輯部 營業部 上海漢口路七〇四號 發報處上海山東路二三九號

茶業叢報社籌備處啓事

茶業叢報、爲各地茶商所共同發起、現正在籌備中、不久便可問世、但在發刊以前、隨時所得關於茶業之消息、留置恐失時效、特自四月十六日起暫借上海晶報篇幅、陸續發表、關心茶務諸君子欲快先覩、尚希注意（茶業叢報社籌備處啓）

附告一 本社歡迎各地通信、如蒙賜函、請寄上海漢口路七〇四號晶報館代收、

附告二 凡欲訂閱晶報者、上海請向各報販購取、外埠附郵票四角、直接函寄晶報館發行部、當照所開地址、按日寄報一個月、

白濁白帶 ●贈送試服

●保可斷根之淋藥 ●負責根治斷根後始收醫藥費

專治白濁白帶，試服一瓶，必見效。

勝德織造廠最新出品 鴛鴦邊 是上海名媛新裝的必需品；時髦，美觀。各大公司均有出售 廠址 小沙渡路四七二號 電話 二一四五四

法大馬路西新橋東 冠生園支店

門市部 糖果餅乾 麵包西點 鮮果子露 葷素罐頭

飲食部 粵菜茶麵 星期美點 大宴小酌 使君滿意

爲法租界唯一高尚經濟飲食處

上海老胡開文鎮毛筆墨文具莊

本號自製松烟油墨精工選造湖水名筆門售批發價極從廉五膳藥墨天生野朮香神效端歙古硯八寶印色晶石圖章北平墨盒紫檀紅木玻璃台盤國產名磁水盂筆插中西墨水古今碑帖箋扇冷箋宣紙錦綾裱對各種紙張學校文具應有盡有電話購貨快捷簡便荷蒙賜顧竭誠歡迎是爲啓 油畫筆大批發售價極便宜

地址 河南路八十八號至九十號即五馬路南首 棋盤街中五廚樓大廈 電話一四四八八

寄售 皮膚癬瘡神藥 十年癬瘡十日痊愈神效藥粉 凡患一切皮膚瘡癢及各種癬瘡均著神効

航空公路建設獎券 第三期

九月三日開獎 頭獎廿五萬元

助建設 獲鉅獎 利國利己 一舉兩得

國民政府航空公路建設獎券辦事處發行

晶報 售書部啓事

本報自三月三日十五年週紀念日起特設售書部專售各項新舊小說及雜誌專刊物茲將最新書目及售價逐漸披露如後

- 王正廷近言錄 精裝一元 平裝六角
- 馮玉祥政治要電彙編 每冊一元
- 馮玉祥軍事要電彙編 第一二三四編每編價洋四角五分
- 馮玉祥讀春秋左傳劄記 每冊五角
- 中國民族性之解剖 每冊五角
- 世界政治經濟情報第1至10輯每輯大洋一角
- 高渭子太史酒子祝壽文字 每冊小洋四角
- 馮玉祥訓令 每冊一元二角
- 馮玉祥日記 上下編共價洋一元八角

▲金梁著 御刻三希堂法帖釋文一部計六本 四元 清宮史畧 一元二角 光宣小紀 八角 清帝后外紀 一元二角 辛亥殉難記 一元二角

▲包天笑著 非小說 一元 黃暗鐙 八角 琴琴小傳 一元 降城續譜 四角 未來世界 四角 犧牲 四角 碧海情波記 二角

▲畢倚虹著 黑暗上海 每冊五角 ▲激六山房著 九尾龜 十一冊七元二角 ▲李涵秋著 涵秋筆記 二冊一元 雌蝶影 五角 琵琶怨 二角

▲陳冷血著 雙鴨血 五角 瑪琴夫人 三角 俠客談 四角 ▲張丹斧著 拆白黨 三角 ▲葉楚傖著 新小說 八角

晶報合訂冊發行

●一月份至六月份止 ●現已按月裝訂成冊 ●每冊實價國幣四角 ●外埠另加郵費五分

西人按摩術 西洋女子精於按摩術及能修理手指甲歡迎華人惠臨一試白克路七三八號（近卡德路口）永樂坊壹號公寓

當歸丸

中藥當歸爲世界有名之調經藥物，歐美新醫學家，亦早採用，推爲婦科之聖藥。本藥廠所製「當歸丸」，亦自當歸根中精煉而成，服用既少，效力倍大，凡患月經不調，月經停閉，經來腹痛諸症，一經服用，立可治愈，於經期前後服之，尤能滋益身心，孕婦不忌，更爲特色。錠衣片，每瓶五十片，液劑，每瓶一百公撮。

上海新亞藥廠製造

內政部衛生署給証 衛生局登記 醫師倪賡華 重慶路咸益里三百十弄五號 電話三二五八六

精神治療 諸君如覺精神不振。身體委疲。請駕臨靜安寺路斜橋弄五十二號。一經施術。立能精神舒爽。並備浴室。最合衛生。電氣按摩。有益身心。聘有助手。非常週到。

龍虎牌人丹 祛暑清心 治疫 中國人應服中國人丹 上海中法大藥房發行

永昌煤號 本號經售各省烟白鐵煤自運杭湖溫台柴炭經理各廠煤球一切家庭燃料均各研究精良志在薄利推銷價目格外從廉電話購貨迅速零躉批發無任歡迎承蒙光顧請臨敝號始知言之不謬也 地址：法租界喇格納路平濟利路口 電話：八一三七一號

電療按摩 本院現由西籍女看護所組織專門各種按摩術治療凡覺精神不爽身體委疲者可來一試有藥劑按摩電氣按摩藥水浴電汽浴等一經施術筋絡舒展可以強身活血請駕臨靜安寺路安樂坊三十四號。

尼古拉司君主辦的 月光酒吧間 大西路（華界門牌七六四號 本店專營夏令冷飲獅子啤酒各色西點預定點菜宴會聘有中西女子招待服務週到歡迎各界惠臨指教

胃鑰 分片共汁兩種 平肝開胃 順氣健脾 降火利便 上海中西大藥房發行

羅萊達小姐 精於一般按摩。地點在西摩路（威海衛路北口）一百四十一號衖內□號樓上。

維樂尼克小姐 □威海衛路六五〇號□ 請君如覺精神不振。身體委疲。請駕臨試行治療。立能恢復。歡迎備有浴室。及電氣療法。均有益於衛生。助手招待。亦極週到。

姚佐頓白濁丸 本醫師特製此丸藥性和平無攻伐瀉墜之弊有清毒止痛之功專治新久五淋白濁不論體虛濕熱或花柳傳染有痛無痛均能透膜殺菌藥到病除永不復發請認定姚佐頓老牌庶不致誤每料二元半料一元各大藥房均有售總發行所上海東新橋六馬路口姚佐頓大藥房謹啓

日本醫科大學畢業 英政府工部局分署醫官 席時泰醫師 統治內外各科 診所 勞合路席時泰醫院 上午九時至下午三時 星期上午停 電話九〇二五二 分診所 三馬路中法大藥房 下午五時至七時 星期停診 電話九二一〇二

北平旅行指南 第四版新書昨又運滬是書爲北平名記者馬芷庠主編名小說家張恨水審定關於北平「歷史風俗」「名勝古蹟」「宮殿壇廟」「出產食品」「政軍機關」「學校衙署」「工商現狀」等項詳載無遺銅版相片四百餘文字廿六萬言附圖北平五城四郊故宮三大殿遊覽全圖三大幅精裝每冊售一元平裝六角 上海中國旅行社及大公報代辦部均代售

桃花宮浴室 按摩院

本院聘請經驗豐富手術敏捷之摩登女郎數位招待溫柔周到施術如意身心爽暢精神煥發如承各界惠顧不勝歡迎之至

繼續大減價一月 價目 按摩 沐浴 藥水 擦背 四種祇收一元 貴州路常波路轉角中國飯店南

□零訊

□慶慶行之特殊貢獻

發行「人人牙膏」

本埠華商慶慶行、爲國人首創以游離氧（即養氣Oxy GEN）製造牙膏發行之巨擘、該行以最新機械設備、用科學方法製成「人人牙膏牙粉」、其配合質料之研究、經由德國化學博士、美國牙科專家共同發明、並根據全球公認牙科權威米勒教授（Prof. W. D. Miller）之「游離氧刷牙品配劑」、內含游離氧百分之九、並加入適量之化學、純過配合料配製、功能在二十秒鐘之內、將細菌消滅淨盡、且不含毒質或金屬質、誠爲國貨牙膏中之衣劑、現在除華商各大藥房公司均有出售外、外商各藥房公司亦均有經售、國貨化妝品、得能在外商藥房公司銷售、當推「人人牙膏」爲第一也、

□周邦俊昨講「一分救國運動」（上）

上海市各界抗敵後援會常務委員會委員兼救濟委員會常務委員周邦俊昨在中西大藥房廣播無線電台講「一分救國運動」此項辦法輕而易舉周氏發揮詳盡聽者動容茲將演詞摘錄如下

在這生死存亡絕續的關頭統國上下祇有抱一個絕大的決心犧牲自我才能拯救國族的危亡才能獲得最後的勝利要是各個人都存了一個保持自己生命財產的心理既不敢和又不能那祇有等待亡國末日的來臨到這時財產不是我們所有身體也不是自己所能自主一切的一切是在受別人的凌遲處死爲着死中求生全國民衆應當一致的來抗禦這嚴重的外侮抗禦的方法絕不是每一個人荷槍實彈的跑上前線祇消有力的出力有錢的出錢前昨兩天杜月笙駱清華幾位先生在電台播音已經很詳細透澈的講過邦俊以爲在這抗戰開始

梁山
【丹翁】

□調寄一翦梅□

予讀西諦所作一篇「逼上梁山」之文，淒與環抃，抑塞者久，因歎世人，苟逼之向何所，何所不可往，天罡地煞，綽號偶錫，孰非善良，敵之倒行日暮，又豈暫無轉身法乎，爰成小令。

世事權當馬弔看。逼上梁山。就上梁山。過頹博擊水非難。原自蕭閒。勿令平安。危淺浮生總一般。刀俎誰驕。魚肉誰甘。到頭依舊沒相干。結帳清淡。再算甘閒。

日本決不能作持久戰
【芳菲】

七日的申報，有一篇很有意義的評文，它是澤的日本報紙（每日新聞）上一位高木友三郎的論文，題爲「對華不宜作持久戰」，據他的觀測，此次戰事，至少在一年以上，而日本之最可慮者，經濟關係之惡化，單就對華的企業而言，第一，對華輸出的貿易，第二，華北及華南日人紡織事業，以及中小企業等均不能發展經營，第三，中國沿海及長江流域航運，從此斷絕，結果是減少對華貿易，增加入超，就國內現狀觀之，不外增發公債與增加租稅，然增稅爲財務所反對，本年結城增稅案，已受重大打擊，至發行公債，則近來公債銷路「已見滯遲，倘再增發，消化愈」困難，政府或用貿易統制之法，而物價昂騰，輸入品中，不論軍需品與非軍需品，亦皆隨之飛漲，若軍穩持久，必起大恐慌，其中如五金類、棉花、硫磺、與半軍需品，以及纖維原料羊毛等，均將告急，至物價高漲不已，惟有公定價格，統制消費，然又不易澈底，且以增派軍隊之故，國內必起重大問題，蓋勞力皆被軍務所吸收，生產力自然銳減，普通事務，倘可以女子代之，而重工業與化學工藝方面，則不能代也，於是工資騰昔，必普及全國云云，可見日本經濟界也頗多明白的人，知道日本對於中國的戰事，決不可以持久，他的估計，還是說此戰延長及一年，據我們看延長半年以後，日本國內，必然要大恐慌了，但是這班黷武的軍人，必定要犧牲他們自己的國家，輕於一試，然而日本國內已是民怨沸騰了，

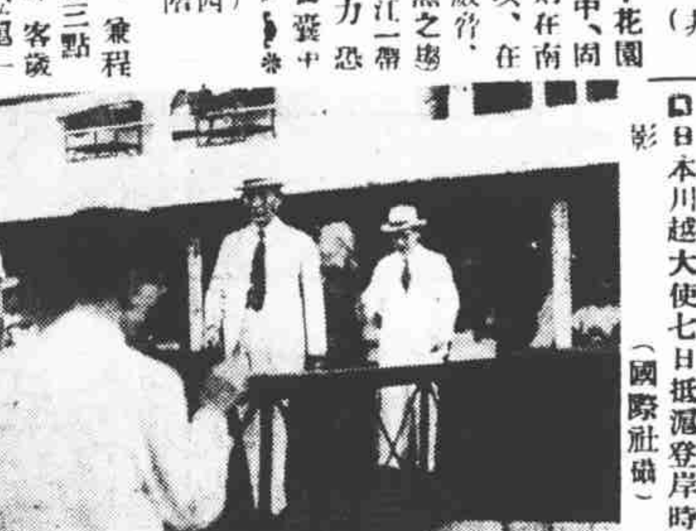

□日本川越大使七日抵滬登岸時攝影（國際社攝）

日軍撤離漢口之疑陣
（蘇非）

時局情形，瞬息萬變，漢口之事，五日晚方以日本陸戰隊之演習，居民飽受一夜之虛驚，迨六日夜午，而駐漢日領忽通知市當局，以東京訓令，命將全體日僑暨綻漢各軍艦，并將日租界交由我市政府代爲經管，租界內治安，亦由我市警局維持，廿四小時間，一張一弛，轉變如是之迅，其用意究將何圖，眞令人不易測度，面則時派飛機，往懷來康莊下花園各地，擲彈轟炸，蓋日人心目中，固已視平津爲其囊中物，如是則在南可以抵拒我中央軍正面之反攻，在北則可以解除晉綏軍後背之威脅，其處心積慮於南口，已爲顯然之趨勢，如果戰綫延長及於南方沿江一帶，其在津市集中四萬五千之兵力，恐有照顧不及之虞，而彼所視爲囊中物之平津，轉將因之而不能鞏固，但而就事論事，則日方之意，殆不欲戰線之延長，俾可集中全力於西北，以完成其收拾華北之工作，於事實上似最爲近情，試從華北現勢上觀察，前綫日軍，方於沿平漢路之長辛店、沿平津路之馬廠等處，加緊建築防禦工事，而一觀其駐某國大使，曾有此次戰事範圍不越津南一百公里之表示，而日政府且言，曾令川越大使通知我政府，中央軍勿再北開，其意可窺見一斑也，

蔡廷鍇一師留桂
（西諦）

十九路軍名將蔡賢初將軍廷鍇，環遊歸來，寄居菲島，以國事蜩螗，兼程赴港，忽抱采薪之憂，然仍與鄒海濱先生會，偕行來滬，其書面談話三點，具詳各報夕刊，熱烈情緒，溢於言表，聞蔡所部精銳，目前尚存一師，客歲入桂，今廣西依照中央編制，仍寄於桂軍，師長爲區壽年將軍，亦淞滬一役之名將，蔡之實力雖不甚衆，然精神所寄，金石爲開也

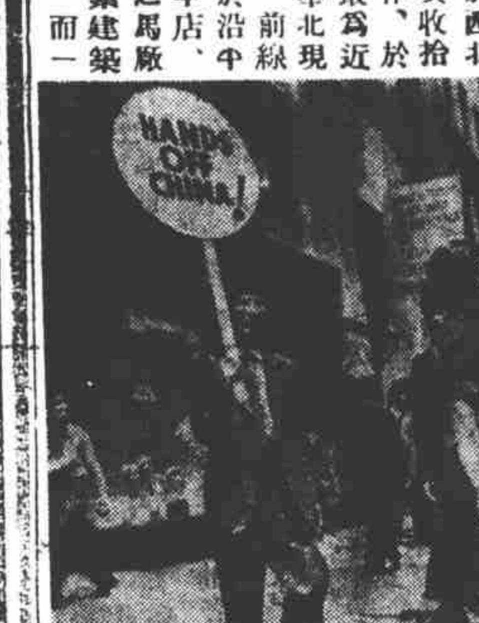

□參加大游行之我國華僑經過日本駐紐約領事館示威情形（國際社攝）

□日藏相在議會中說明預算案內增加侵華經費之必要（國際社攝）

津友偶憶
（聊公）

津市此次遭遇空前浩劫，皆出日軍大肆轟炸之賜，其滅絕人道之瘋狂行爲，誠足使聞者髮指，彼身受者之如何苦痛憤懣，自更不易名狀矣，筆者居津十年，故交不少，事變以後，音信渺然，北望津橋，可勝悵念，

老友陳誦洛先生（中嶽）十餘年前，曾在直省署共事，近年任天津縣長，頗著政聲，好與文人游，善作詩，與王揖唐諸氏，時有唱酬之作，詩人楊昀谷方地山，先後在津謝世，皆先生爲之經紀其喪，風義有足多者，此次天津陷落以後，報載其將攜印篆赴楊柳靑，中途遇阻，仍復折回，其彷徨焦灼之狀，當可想見，先生性耿介，重操守，於進退出處之間，向極愼重，在此一幕怪劇中，當必羞與爲伍，斯則不必吾人爲之過慮者也，

方藥甫爲考古名家，其津寓（福島街）羅致斷碑殘碣，每多珍品，著作亦富，不愧學者，與日本名流，夙有往還，此次天津組維持會，亦被邀爲會員，不知就否，倘果出面爲彼方奔走，恐從此令名將掃地矣，

孫子涵（潤宇）爲北政府時代直系之紅人，又爲留日學生，與日方朝野多相稔，此次天津淪亡，高澤畬出任維持會會長，高固直系領袖，當此直系與日方合演怪劇之際，孫氏與雙方均有淵源，其被任爲總務局長，自在意計之中，（此事亦見報載津電）惟吾人爲孫氏計，平素擁貲不薄，生活已頗優裕，在津執行律師事務，亦殊清閒自在，居家與其愛妾，合拍崑曲，唱隨之樂，不啻神仙，（孫常與其妾，合演小宴驚夢，自飾明皇，而以其妾作貴妃，）此番如果在非法組織中，露其頭角，不惜將名譽人格，付之一擲，未免太不値得，吾人遙聞此訊，不禁爲之痛惜也，

一個日本軍官的受訓
【李阿毛】

去年我在日本時，有一次宴會中，遇到一個日本軍官，他在談話之間，自以爲日本的軍人，很能打仗，其意志曰，「你們中國的軍人，不及我們，」言時，他很自鳴得意，

我聽得不耐煩，便故意掃他的興，問他道，「你是武官麼，」他點頭稱是，我便對他一笑，說道，「如果日本的軍官，眞像你所說那麼的一味會打仗，那你就不是武官了，」

他聽了，對我一看，似乎很怪訝，我就加以說明道，「你以爲執筆桿的就是文，執槍桿的就是武麼，你錯了，」

他到此時，覺得是我有故意和他搗蛋的樣子，所以神氣很不好看，我又笑着道，「這也怪你們不得，因爲這文字、和武字，都是我們的中國貨，從貴國看來，是舶來品，所以對於解釋，不免有些食而不化，因此，你們雖把這文武二字用着，也沒有深明字義，你且聽我道來，「我們中國古人創造這武字時，很有意思，上面一個干戈的戈字，下面一個止字，才成一個武字，叫做止戈爲武，所以要能夠止住干戈，方始可以稱武，假使像你那麼以爲會打仗就算武，那簡直說了別字了，我們中國從古以來，凡是能止住干戈的人，才是武人，若是一味會打，至多也不過是一個鐵匠罷了，」

他聽了我的一番教訓，心裏當然很生氣，但口中說不出什麼來，因爲他自己先不爭氣，用的這武字，偏偏是我們中國的，當然沒有話可以駁我，只好回頭過去，和一個日本人，大談其支那料理了，

□寶山張枕綠君，以小說名家兼工草法，每夏書扇成千，故又熟極而流，茲張氏書扇大批，多有書友相與合作，即日起，陳列於北京路湖社東首良晨好友社，每件廉售一圓，單面書法或書畫合作同例，購扇十件，加贈枕綠草書立軸，以廣墨緣，（伊）

大前門香煙

無上上品

CD-357

東行透眎記（二十）
（泥人自東京寄）

余因早稻田大學某教授，得識該校英文演講會會長吉岡君，係美屬夏威夷島僑生，操英語極流利，歸日就學不過三年餘，聞此次美國舉行太平洋學生會議，彼被選爲日本代表，余等相見，頗感興趣，特約某夕在新宿不二家餐館小敘，席中，吉岡談及中日問題，謂中國排日情緒，如何訓練兒童，亦作同樣之思想，勢必演成中日邦交累世之危險，中國教育界應負此責任云云，若余答中日問題，中國純居被動地位，是非自有公論，若謂邦交改善，應從兒童着手，說亦良是，但據余到日經驗，見公共場所或學校中，滿懸萬國旗幟，而常罕見青天白日之中華國旗，猶憶余參觀東京盲童學校游藝會，見有冀東殷汝耕唱傀儡戲之五色旗，而我中華國旗反付缺如，實非奇事，由此以觀，吾人雖然抗日，心目中猶承認日本係世界一正式國家，今日本教育界所爲，不獨使日本能視之兒童，目中更無中華民國之國旗，直欲使不能視之盲童，耳中無中華民國之字音也，吉岡聞之還曰，「此事很困難很困難」而已，

太平三寶曰艸曰水曰林
歐洲通訊（一鳴自巴黎寄）

西方人之推論中國地名字源者，謂「苟熟讀山河江湖南北東西等單字，對各行省之名，已能識其大半，惟有雲南之「雲」字，意味深長，今歐洲人之乘飛機入亞洲，由法屬之越南等地，北進直航中國之太空，行至滇湘二省交界處，每遇橫阻之「雲」，而須繞道「綿邈」，旨哉言也，孰謂中國之文字，尙比西文爲難解乎，而彼西方之地名，則以無大一統之歷史與語言，每令人難得徹解，例如國際法庭鄭莽廷裁判官最近會同各國同僚裁定之沫河 Maas 水權案，不僅法律政治經濟與技術之各方面，非有經年累月研討調查之功，不易澈底明瞭，即單述檔案文件之地名一項，泱泱大觀，已令人有目眩神迷之歎，特舉八字，以例其餘，（一）和方指控比國設閘，取沫河水以灌農田之閘口地曰低埃 Mae—haeten，意即甲下之荒地，（二）農田被灌之地，曰營盤 Kempen，蓋指士營附近之農區，（三）一八六三年和比源約規定沫河放水向比境之引水渠，設於和境之沫渡 Ma—tricht，渡者津渡，如英學府所在地之名牛津 Ox—ford，（四）和方指控比國自建亞培運河一節（以前比王亞培一世得名）所稱運河東（新造）西（重新擴大）兩段分界點之一城，名「山櫃」「林」Herent—hals，山櫃於西七月開白花，蓋灌木也，（五）本案第二背景，爲一九三二年和比約未曾實施，開築之浸隄 Moerdijk 運河，漫者，爛泥之浸於水者也，（六）本案第三背景，爲比方不肯遷將小閘改大閘之沫河水口水隘 Ter—neuzen 市，隘者狹也，（七）本案第三背景，爲比方急求國際化之和國領，海留沙 Willingen 水道，留者謂海底之沙，瀕遭海水冲蝕者也，（八）曰和比水上交往之津涯曰免葵草原 Hazelt，其地以草得名，謂野兔於此草中，得以潛藏生息者也，以上八處地名，原不能如山河江湖南北東西八大字之易於類推使用，然歸納其命名取義，皆不外乎水草木之三端，水草木者，立國於世之太平三寶，苟國中於此三事，寶愛之而得其道，則天變人禍，無自發生，我國領袖之姓氏，今適分寫於草水木之三部首，是誠中國欣欣向榮之一徵兆，望我國人，急憑人力之齊門，而不失此天相中國之良機也，

□□□

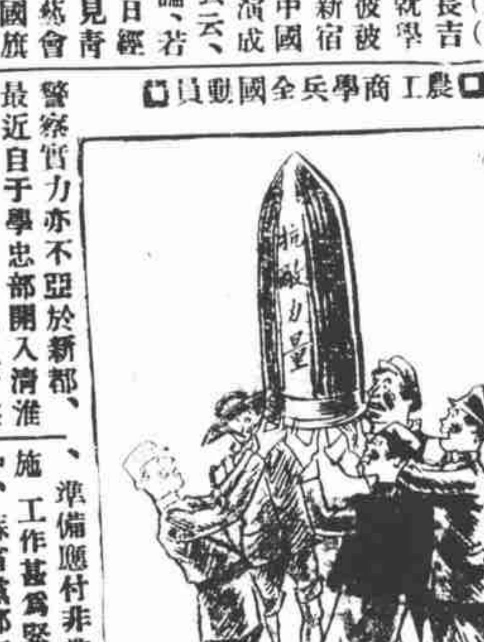

□農工商學兵全國動員□

鐵甕花絮
【滄浪自鎮江寄】

鎮江密邇首都，又爲江南北交通要道，在此非常時期，斯地之一切動態，頗多值得一述者，茲先言全省之治安，江蘇省政，自陳主席來蘇後，百廢俱舉，而目前所見，全省警政之改革，業具甚佳之成績，在昔江北各縣鄉區警察，腐敗不堪，甚有着長袍馬褂，乘羊角車，下鄉執行職務者，現經蘇省府嚴厲整頓，其萎靡不振者，已悉予淘汰，一改舊觀，至於江蘇省會之警察，自蘇省府遷治鎮江至今，無日不在訓練革新，故警察實力亦不亞於新都，最近自于學忠部開入淸淮及沿運各縣，警備力量，益見雄厚，由此觀之，江蘇治安可以無虞，

鎮江之商業，在淸末民初，極稱繁榮，比年已大不如前，蘇省府遷治鎮江後，因省會所在，大事建設，交通日便，人口稍增，市面乃漸見轉盛，現以華北淪陷，長江各埠商業均受影響，鎮江之銀錢業及油麻北貨業，又呈不景氣，蓋鎮江各業營批發者，對于江北放賬皆甚巨，時局如此，不得不緊縮也，

華北惡耗傳來後，省會各團體，對于訓練後方民衆，準備應付非常時期之設施，工作甚爲緊張，在酷暑中，蘇省黨部工作人員，尤稱努力，省會各娛樂場所，公務員幾爲之絕跡，營淸唱業之歌女生涯，亦極蕭索，惟由鎮開往內地之輪船，乘客甚擁擠，據云皆由上海回轉江北者，

華瓶銘
（虎父）

雙三松堂有楊濠叟所書五種銘，所謂五種，宴坐鐙、華瓶、筆筒、香鑪、是也，均爲詞意兼美之作，惜予尙不知原書何人，其華瓶銘文曰，「華開四時，無根亦滋，榮悴遲速，化機在茲，華有代謝，瓶無轉移，萬華在寶，壽考之怡，」即此移作現代之紅華瓶銘，孰能勝之，

□日議會通過華北事變侵略費時之一瞥【國際社攝】

颶風與颱風
【五雲】

迅雷風烈必變，聖人所以敬天之怒也，這番颶風，比前爲烈，下民可不恐懼修省哉，按投荒雜錄，嶺南諸郡，皆有颶風，以四面風俱至也，沈懷遠南越志，颶風常以五六月發，未至時雞犬爲之不鳴，永嘉人謂之風癡，李肇國史補，南海人言海風四面而至，名曰颶風，颶風將至，則多虹蜺，名曰颶母，陸游曰，嶺表有瘴母，初起圜黑，久漸廣，謂之颶母，嶺表錄異云，嶺嶠夏秋雄風曰颶，發日午至夜未止，此宋玉所謂大王雄風也，庾肩吾韓愈白居易張籍俱作颶，詠入詩者，颶字依正韻忌過切，音懼用矣，

又按六書故，颱颱妹切，海之災風也，俗書誤作颱，又藝林伐山云，颶風之作，多在初秋，楊愼說颶作颱音貝，李西涯譏許氏從貝，乃北人不識南人之候，誤以貝爲具耳，南越志，亦云颶母，即孟婆，春夏間有暈如虹是也，且閩粵諸儒，皆云颶風，柳宗元詩，颶母偏驚估客船，颶颱兩說，莫衷壹是，至於蘇軾詩云，萬里初來舶越風，又作拔草風，說見顧祿淸嘉錄，

古今皆然
（亞洲）

目下學校中或家庭中所暗行之女同性愛，不是新發明，古時已有之，巴拉圖牢莊牢諸之性論，即見于其「歡宴討論會」者，幾乎直言此事之盛行，而一七二一年澳國伯爵夫人費（Vay）氏一案，更足以證實之，費氏藉假具之力，雞姦其「妻」，後被控審實，受刎頸之刑，死時年二十七歲，據某天主教信徒言，女同性愛，較男同性愛爲多，一與三之比也，世界最著之女同性愛者，有女王、女優、藝術家、及宗教家等，茲將其名開列于后，

（一）黑吉婆修（Hatschepsut）埃及女王也，史稱「世間第一女子」，好行男人之行，好服男子之服，有時竟裝假鬚，出外游玩，

（二）喀待林（Catherine）二世，俄國女王也，彼愛同性，又愛異性，

（三）克利司體納（Christina）瑞典女王也，行爲幾乎與男子相同，恐亦是雙性兼愛者，

（四）白拉伐芝基（Blavatsky）太太，又米吉兒小姐，皆宗教家也，有男人之性情，

（五）彭耐（Bonheur）美術家也，女扮男裝時，無人注意之，

（六）薩福（Sappho）希臘女詩人，其作品之美，幾于胡模（Homer）相等，但彼所詠者，皆涉及性交者，多數史家稱彼爲妓女，

（七）女優皆同性愛者，其名極多，不便開列，不久之前，小英君意欲收集女同性愛之材料，余近得西洋女子自白史多則，他日有暇，當譯之以供本品，

高百歲青出於藍
（鵲尾）

伶人的基本條件，唱做而已，做可以學，唱全在乎天賦，周信芳與票友善，嘗自言做我無所不能，唱則於其蚤歲倒嗓，引爲畢生憾事，近年嗓稍復，但麟派之頭銜已戴，不復能半途更改矣，聲如尾音，人家多拔高，信芳則轉低，以夷夷或鞋鞋聲出之，其實此乃信芳之取巧處，亦麒派之獨特處也，信芳有兩高足，曰高百歲，曰陳鶴峰，陳顯技大舞臺，做工特別細膩，臉蛋兒亦漂亮，頗獲北里間好評，高百歲學信芳，能取其菁華，遺其糟粕，素有出藍之譽，此次應聘天蟾，在大紅袍中去海瑞一角，深顯其於星六及星期日日戲，多演麒派傑作，如九更天靑風亭、明末遺恨等，以與乃師一較短長也，

余大雄君致九福製藥公司書

[illegible]

民國二十六年三月三日　余大雄　啓